

# KREIS DITHMARSCHEN

aus:

## ARCHIVFÜHRER SCHLESWIG-HOLSTEIN

Archive und ihre Bestände

Herausgegeben vom Landesarchiv Schleswig-Holstein,  
dem Verband schleswig-holsteinischer Kommunalarchivarinnen  
und -archivare e. V. (VKA) und dem Nordelbischen Kirchenarchiv

S. 77–91

Hamburg University Press  
Verlag der Staats- und Universitätsbibliothek Hamburg  
Carl von Ossietzky

## Impressum

Bibliografische Information der Deutschen Nationalbibliothek:

Die Deutsche Nationalbibliothek verzeichnet diese Publikation in der Deutschen Nationalbibliografie; detaillierte bibliografische Daten sind im Internet über <http://dnb.d-nb.de> abrufbar.

Die Online-Version dieser Publikation ist auf der Verlagswebseite frei verfügbar (*open access*). Die Deutsche Nationalbibliothek hat die Netzpublikation archiviert. Diese ist dauerhaft auf dem Archivserver der Deutschen Nationalbibliothek verfügbar.

Open access über die folgenden Webseiten:

Hamburg University Press – <http://hup.sub.uni-hamburg.de>

PURL: [http://hup.sub.uni-hamburg.de/purl/HamburgUP\\_LASH\\_100\\_Archivfuehrer](http://hup.sub.uni-hamburg.de/purl/HamburgUP_LASH_100_Archivfuehrer)  
Archivserver der Deutschen Nationalbibliothek – <http://deposit.d-nb.de/>

ISBN 978-3-937816-83-8 (Print-Version)

ISSN 1864-9912 (Print-Version)

© 2011 Hamburg University Press, Verlag der Staats- und Universitätsbibliothek  
Hamburg Carl von Ossietzky, Deutschland

Redaktion:

Jutta Briel, Verband der schleswig-holsteinischen Kommunalarchivarinnen und -archivare e. V. (VKA)

Rainer Hering, Landesarchiv Schleswig-Holstein

Ulrich Stenzel, Nordelbisches Kirchenarchiv

Almut Ueck, VKA

Stefan Watzlawzik, VKA

Produktion: Elbe-Werkstätten GmbH, Hamburg, Deutschland

<http://www.ew-gmbh.de>

Gestaltung von Schutzumschlag und Buchdecke: Atelier Bokelmann, Schleswig

Gestaltung des Buchblocks nach Entwürfen von Christoph Konradi, Wismar

Wir danken dem Sparkassen- und Giroverband für Schleswig-Holstein für seine Unterstützung.

## Abbildungsnachweis

Verwendung aller Abbildungen mit freundlicher Genehmigung der jeweiligen Archive außer  
S. 11: Foto zur Verfügung gestellt vom Ministerium für Bildung und Kultur des Landes Schleswig-Holstein;

S. 14: Foto zur Verfügung gestellt von Dr. Michael Diefenbacher.

Verwendung mit freundlicher Genehmigung der Fotografen:

Ulrich Dagge: Schleswig-Holsteinischer Landtag (S. 487), Schleswig-Holsteinische Landesbibliothek (S. 484), Stadtarchiv Kiel (S. 62, 64);

Holger Hauschildt: Historisches Archiv Aukrug (S. 467);

Fotostudio Ketelhohn: Kreisarchiv Stormarn (S. 400, 403);

Stefan Watzlawzik: Amtsarchiv Bad Bramstedt-Land (S. 355), Stadtarchiv Bad Bramstedt (S. 344),

Stadtarchiv Bad Segeberg (S. 346), Amtsarchiv Berkenthin (S. 116), Gemeindearchiv Bimöhlen (S. 357),

Amtsarchiv Bornhöved (S. 359), Amtsarchiv Büchen (S. 118), Elbschiffahrtsarchiv (S. 463), Stadtarchiv

Geesthacht (S. 99), Stadtarchiv Glinde (S. 412), Gemeindearchiv Henstedt-Ulzburg (S. 352), Amtsarchiv Hohe

Elbgeest (S. 120), Stadtarchiv Kaltenkirchen (S. 348), Kreisarchiv Herzogtum Lauenburg (S. 96), Stadtarchiv

Lauenburg/Elbe (S. 103), Amtsarchiv Lütjenburg (S. 245), Stadtarchiv Mölln (S. 106), Stadtarchiv

Norderstedt (S. 350), Stadtarchiv Bad Oldesloe (S. 407), Stadtarchiv Plön (S. 239), Stadtarchiv Preetz

(S. 243), Stadtarchiv Ratzeburg (S. 108), Stadtarchiv Reinbek (S. 414), Amtsarchiv Sandesneben-Nusse

(S. 125), Stadtarchiv Bad Schwartau (S. 177), Stadtarchiv Schwarzenbek (S. 110), Gemeindearchiv

Sülfeld (S. 475), Gemeindearchiv Süsel (S. 199), Gemeindearchiv Tangstedt (S. 438), Amtsarchiv Trave-

Land

(S. 364), Gemeindearchiv Wentorf (S. 114).

Sollten trotz sorgfältiger Recherche Bildrechte nicht berücksichtigt worden sein, wird um Mitteilung an den VKA gebeten.



# INHALTSVERZEICHNIS

Grußworte	11
Vorwort	17
Tipps für eine erfolgreiche Archivbenutzung	19
Landesarchivgesetz	22
Kirchengesetz über das Archivwesen	33
Archive des Landes, der Kreise und der kreisfreien Städte	39
Landesarchiv Schleswig-Holstein	40
Stadtarchiv Flensburg	57
Stadtarchiv Kiel	62
Archiv der Hansestadt Lübeck	68
Stadtarchiv Neumünster	74
<b>Kreis Dithmarschen</b>	<b>77</b>
Gemeinschaftsarchiv Meldorf	79
Stadtarchiv Brunsbüttel	82
Stadtarchiv Heide	85
Heimatarchiv der Gemeinde Burg	87
Amtsarchiv Büsum-Wesselburen	90
<b>Kreis Herzogtum Lauenburg</b>	<b>93</b>
Kreisarchiv Herzogtum Lauenburg	96
Stadtarchiv Geesthacht	99
Stadtarchiv Lauenburg/Elbe	103
Stadtarchiv Mölln	106
Stadtarchiv Ratzeburg	108
Stadtarchiv Schwarzenbek	110
Gemeindearchiv Wentorf	114
Amtsarchiv Berkenthin	116
Amtsarchiv Büchen	118
Amtsarchiv Hohe Elbgeest	120

Amtsarchiv Lauenburgische Seen	123
Amtsarchiv Sandesneben-Nusse	125
<b>Kreis Nordfriesland</b>	<b>127</b>
Kreisarchiv Nordfriesland	130
Stadtarchiv Friedrichstadt	138
Stadtarchiv Husum	141
Stadtarchiv Tönning	144
Sylter Archiv	147
Amtsarchiv Eiderstedt	151
Arbeitsgemeinschaft Orts-Chronik St. Peter-Ording	154
Amtsarchiv Föhr-Amrum	156
Amtsarchiv Mittleres Nordfriesland	159
Stadtarchiv-Verein für Bredstedter Geschichte und Stadtbildpflege	161
Amtsarchiv Nordsee-Treene	163
Amtsarchiv Pellworm	166
Inselarchiv Pellworm	168
Amtsarchiv Südtondern	170
Amtsarchiv Viöl	173
<b>Kreis Ostholstein</b>	<b>175</b>
Stadtarchiv Bad Schwartau	177
Stadtarchiv Eutin	179
Stadtarchiv Fehmarn	182
Stadtarchiv Heiligenhafen	185
Stadtarchiv Neustadt in Holstein	187
Gemeindearchiv Ahrensböök	189
Gemeindearchiv Grömitz	191
Gemeindearchiv Grube/Dahme/Kellenhusen	193
Gemeindearchiv Scharbeutz	195
Gemeindearchiv Stockelsdorf	197
Gemeindearchiv Süsel	199
Amtsarchiv Fehmarn	201
Gemeindearchiv Lensahn	204
<b>Kreis Pinneberg</b>	<b>207</b>
Kreisarchiv Pinneberg	209
Stadtarchiv Elmshorn	211
Stadtarchiv Pinneberg	214
Stadtarchiv Schenefeld	216
Stadtarchiv Tornesch	218
Stadtarchiv Wedel	221

Gemeindearchiv Rellingen	225
Amtsarchiv Elmshorn-Land	227
<b>Kreis Plön</b>	<b>231</b>
Kreisarchiv Plön	233
Stadtarchiv Plön	239
Stadtarchiv Preetz	243
Amtsarchiv Lütjenburg	245
Amtsarchiv Schrevenborn	246
<b>Kreis Rendsburg-Eckernförde</b>	<b>247</b>
Stadtarchiv Büdelsdorf	251
Stadtarchiv Eckernförde	253
Stadtarchiv Rendsburg	255
Gemeindearchiv Altenholz	259
Gemeindearchiv Kronshagen	261
Amtsarchiv Achterwehr	264
Amtsarchiv Bordesholm	266
Amtsarchiv Dänischenhagen	269
Amtsarchiv Dänischer Wohld	271
Amtsarchiv Eiderkanal	273
Amtsarchiv Flintbek	275
Amtsarchiv Amt Fockbek-Hohner Harde	278
Amtsarchiv Hüttener Berge	280
Amtsarchiv Jevenstedt	282
Amtsarchiv Molfsee	284
Amtsarchiv Nortorfer Land	288
Amtsarchiv Schlei-Ostsee	293
<b>Kreis Schleswig-Flensburg</b>	<b>295</b>
Gemeinschaftsarchiv des Kreises Schleswig-Flensburg und der Stadt Schleswig	298
Stadtarchiv Glücksburg (Ostsee)	305
Stadtarchiv Kappeln	307
Gemeindearchiv Handewitt	310
Gemeindearchiv Harrislee	312
Amtsarchiv Arensharde	315
Amtsarchiv Eggebek	316
Amtsarchiv Haddeby	318
Amtsarchiv Hürup	320
Kirchspielarchiv Husby	321
Amtsarchiv Kropp-Stapelholm	323
Archiv der Landschaft Stapelholm	325

Amtsarchiv Langballig	327
Amtsarchiv Mittelangeln	329
Amtsarchiv Oeversee	331
Gemeindearchiv Tarp	334
Bürgerarchiv Brodersby	336
Gemeindearchiv Süderbrarup	338
<b>Kreis Segeberg</b>	<b>341</b>
Stadtarchiv Bad Bramstedt	344
Stadtarchiv Bad Segeberg	346
Stadtarchiv Kaltenkirchen	348
Stadtarchiv Norderstedt	350
Gemeindearchiv Henstedt-Ulzburg	352
Amtsarchiv Bad Bramstedt-Land	355
Gemeindearchiv Bimöhlen	357
Amtsarchiv Bornhöved	359
Amtsarchiv Kisdorf	361
Amtsarchiv Trave-Land	364
Amtsarchiv Trave-Land, Zweigstelle Glasau	367
Amtsarchiv Trave-Land, Zweigstelle Seedorf	368
<b>Kreis Steinburg</b>	<b>371</b>
Gemeinsames Archiv des Kreises Steinburg und der Stadt Itzehoe	374
Stadtarchiv Glückstadt	380
Stadtarchiv Wilster	383
Amtsarchiv Breitenburg	385
Amtsarchiv Itzehoe-Land	388
Stadtarchiv Kellinghusen	390
Amtsarchiv Schenefeld	392
Amtsarchiv Wilstermarsch	394
<b>Kreis Stormarn</b>	<b>397</b>
Kreisarchiv Stormarn	399
Stadtarchiv Ahrensburg	404
Stadtarchiv Bad Oldesloe	407
Stadtarchiv Bargteheide	410
Stadtarchiv Glinde	412
Stadtarchiv Reinbek	414
Stadtarchiv Reinfeld	416
Gemeindearchiv Ammersbek	418
Gemeindearchiv Barsbüttel	420
Gemeindearchiv Großhansdorf	422



Gemeindearchiv Oststeinbek	424
Amtsarchiv Bad Oldesloe-Land	426
Amtsarchiv Bargteheide-Land	428
Amtsarchiv Nordstormarn	431
Amtsarchiv Siek	433
Amtsarchiv Tritttau	435
Gemeindearchiv Tangstedt	438
<b>Kirchliche Archive</b>	<b>441</b>
Kirchenkreise der Nordelbischen Evangelisch-Lutherischen Kirche	441
Nordelbisches Kirchenarchiv (Nordelbische Evangelisch-Lutherische Kirche)	442
Diözesanarchiv Erzbistum Hamburg (Katholisches Erzbistum Hamburg)	446
<b>Sonstige Archive</b>	<b>449</b>
Arbeitsgemeinschaft Heimatsammlung Bordesholm	450
Archiv der Familie von Bismarck (Bismarck-Stiftung)	452
Archiv der Ferring-Stiftung	454
Archiv der Neuen Sozialen Bewegungen	458
Archiv für Architektur und Ingenieurbaukunst Schleswig-Holstein	460
Elbschiffahrtsarchiv	463
Gasthausarchiv	465
Historisches Archiv Aukrug	467
Gemeindearchiv Hagen	469
Gemeindearchiv Ottenbüttel	471
Gemeindearchiv Sörup	473
Gemeindearchiv Sülfeld	475
Heimatarchiv Timmendorfer Strand	477
Kirchspielarchiv Kahleby-Moldenit	479
Kirchspielarchiv Steinberg	480
Nordfriisk Instituut	482
Schleswig-Holsteinische Landesbibliothek	484
Schleswig-Holsteinischer Landtag	487
Abkürzungsverzeichnis	489
Abbildungsnachweis	490
Veröffentlichungen des Landesarchivs Schleswig-Holstein	491



# KREIS DITHMARSCHEN



© GeoBasis-DE/LVerma-SH ([www.lverma.schleswig-holstein.de](http://www.lverma.schleswig-holstein.de)), Bearbeitung Ulrich Dagge 2010

## Amtsfreie Städte

Heide

Brunsbüttel

## Ämter

### Büsum-Wesselburen

Gemeinden: Büsum, Büsumer Deichhausen, Friedrichsgabekoog, Hedwigenkoog, Hellschen-Heringsand-Unterschaar, Hillgroven, Norddeich, Oesterdeichstrich, Oesterwurth, Reinsbüttel, Schülpe, Strübbel, Süderdeich, Warwerort, Stadt Wesselburen, Wesselburener Deichhausen, Wesselburenerkoog, Westerdeichstrich

### Burg-Sankt Michaelisdonn

Gemeinden: Averlak, Brickeln, Buchholz, Burg, Dingen, Eddelak, Eggstedt, Frestedt, Großenrade, Hochdonn, Kuden, Quickborn, Sankt Michaelisdonn, Süderhastedt

### Kirchspielslandgemeinde Eider

Gemeinden: Barkenholm, Bergewörden, Dellstedt, Delve, Dörpling, Fedderingen, Gaushorn, Glüsing, Groven, Hemme, Hennstedt, Hövede, Hollingstedt, Karolinenkoog, Kleve, Krempel, Lehe, Linden, Lunden, Norderheistedt, Pahlen, Rehm-Flehde-Bargen, Schalkholz, Schlichting, Sankt Annen, Süderdorf, Süderheistedt, Tellingstedt, Tielenhemme, Wallen, Welmbüttel, Westerborstel, Wiermerstedt, Wrohm

### Kirchspielslandgemeinde Heider Umland

Gemeinden: Hemmingstedt, Lieth, Lohe-Rickelsdorf, Neuenkirchen, Norderwörden, Nordhastedt, Ostrohe, Stelle-Wittenwurth, Weddingstedt, Wesseln, Wörden

### Marne-Nordsee

Gemeinden: Diekhusen-Fahrstedt, Friedrichskoog, Helse, Kaiser-Wilhelm-Koog, Kronprinzenkoog, Stadt Marne, Marnerdeich, Neufeld, Neufelderkoog, Ramhusen, Schmedeswurth, Trennewurth, Volsemenhusen

### Mitteldithmarschen

Gemeinden: Albersdorf, Arkebek, Bargenstedt, Barlt, Bunsöh, Busenwurth, Elpersbüttel, Epenwörden, Gudendorf, Immenstedt, Krumstedt, Stadt Meldorf, Nindorf, Nordermeldorf, Odderade, Offenbüttel, Osterrade, Sarzbüttel, Schafstedt, Schrum, Tensbüttel-Röst, Wennbüttel, Windbergen, Wolmersdorf

# GEMEINSCHAFTSARCHIV MELDORF

Archivgemeinschaft des Kreises Dithmarschen, der Stadt Meldorf und des Amtes Meldorf-Land (beide jetzt Amt Mitteldithmarschen)



<b>Adresse</b>	Bütjestraße 2-4 25704 Meldorf
<b>Ansprechpartner</b>	Karsten Schrum
<b>Telefon</b>	04832 6000614
<b>Fax</b>	04832 6000617
<b>E-Mail</b>	karsten.schrum@museum-dithmarschen.de
<b>Öffnungszeiten</b>	Montag bis Donnerstag 10.00-16.00 Uhr Freitag 10.00-12.00 Uhr und nach Vereinbarung
<b>Technische Ausstattung</b>	Mikrofilmlesegerät, Kopierer/Scanner, Digitalkamera  Benutzerraum mit zehn Arbeitsplätzen
<b>Bestände</b>	111 lfd. Meter Archivalien, Präsenzbibliothek, Bildbestände, Zeitungen (Originale und Mikrofilm), Karten und Grafiken
<b>Findmittel</b>	handschriftliche und maschinenschriftliche Findmittel

## Archivgeschichte

Das Stadtarchiv Meldorf wurde in den Jahren nach 1962 von dem Studienrat i. R. Dr. Walter Rietz aufgebaut. Er verzeichnete insbesondere das Fleckensarchiv Meldorf für die Jahre von 1559 bis 1869, während seine Nachfolger Paul Homfeld und Karsten Schrum die späteren Zeiträume bis etwa 1970 erfassten. Das Archiv wurde schon bald nach seiner Gründung in den Bibliotheksräumen des Dithmarscher Landesmuseums mit untergebracht, mit dem es bis heute räumlich wie personell verbunden ist. Seit der Einführung des Landesarchivgesetzes konnten auch der Kreis Dithmarschen und das Amt Meldorf-Land ihre Bestände hier unterbringen.

## Archivsprengel

Das Archiv ist zuständig für die Unterlagen des Kreises Dithmarschen und seiner Rechtsvorgänger ab 1950, der Stadt Meldorf und des Amtes Meldorf-Land.

Der Kreis Dithmarschen entstand 1970 aus der Zusammenlegung der Kreise Norder- und Süderdithmarschen. Im selben Jahr wurden die Kirchspielgemeinden Meldorf-Marsch und Meldorf-Geest zum Amt Meldorf-Land vereinigt. Seit der Kommunalreform 2008 gehören die Stadt Meldorf und das Amt Meldorf-Land zum Amt Mitteldithmarschen.

## Beständeübersicht

Die Bestände umfassen das Verwaltungsschriftgut der Stadt-, Amts- und Kreisverwaltung. Darüber hinaus befinden sich auch Unterlagen von Vereinen und Gewerbebetrieben, eine regionalgeschichtliche Sammlung sowie einige Nachlässe im Gemeinschaftsarchiv. Ein Fotoarchiv dokumentiert vor allem die Geschichte der Stadt Meldorf.

### I. Stadtarchiv Meldorf (STAM)

STAM I (1559-1869, ca. 10 lfd. Meter)

STAM II (1870-1925, ca. 15 lfd. Meter)

STAM III (1925-1970, ca. 25 lfd. Meter)

### II. Amtsarchiv Meldorf-Land (1945-1960, ca. 1 lfd. Meter)

### III. Kreisarchiv Dithmarschen

Akten des Schul- und Kulturamts (1875-1985, ca. 15 lfd. Meter)

IV. Verschiedenes zum Gesundheitswesen in Dithmarschen (20 Jh., ca. 5 lfd. Meter)

V. Dithmarscher Zeitungen (ab 1803, ca. 30 lfd. Meter)

VI. Personenstandsbücher (ab 1874, ca. 10 lfd. Meter)

## Literatur über das Archiv

Walter Rietz: Meldorfer Fleckensarchiv: Stadtarchiv Teil 1 (1559-1869): Seine Geschichte und Bericht über die Neuordnung. Meldorf 1966.

Karsten Schrum: Stadtarchiv und Museumsbibliotheken in Meldorf. In: Dithmarschen, Zeitschrift für Landeskunde und Landschaftspflege - Neue Folge -. Heide 1993, 63-66.



## STADTARCHIV BRUNSBÜTTEL

<b>Adresse</b>	Jahnstraße 3 25541 Brunsbüttel
<b>Ansprechpartnerin</b>	Ute Hansen
<b>Telefon</b>	04852 883122
<b>Fax</b>	04852 883120
<b>E-Mail</b>	archivbrunsbuettel@gmx.net
<b>Homepage</b>	<a href="http://www.brunsbuettel.de/stadtarchiv">www.brunsbuettel.de/stadtarchiv</a>
<b>Öffnungszeiten</b>	Montag bis Freitag 8.00-13.00 Uhr nach Vereinbarung
<b>Technische Ausstattung</b>	Mikrofilmlesegerät, Kopierer/Scanner, Digitalkamera, Besucher-PC  Benutzerraum mit drei Arbeitsplätzen
<b>Bestände</b>	390 lfd. Meter Archivalien, Präsenzbibliothek, Bildbestände (teilweise digitalisiert), Zeitungen (Originale und Digitalisate), Karten und Grafiken
<b>Findmittel</b>	maschinenschriftliche und elektronische Findmittel



## Archivgeschichte

Das Stadtarchiv Brunsbüttel wurde am 19. Mai 2001 offiziell eingeweiht und befindet sich zurzeit noch im Aufbau. Das Archiv verfügt nach Erweiterungen 2005 (Zwischenmagazin) und 2008 (Leseraum für Besucher) über ca. 150 Quadratmeter mit einer Lagerkapazität von rund 480 Regalmetern.

Außerdem wird für den Verein für Brunsbütteler Geschichte bzw. das Museum ein Lagerraum für Exponate von ca. 40 Quadratmetern betreut. Die Einrichtung eines Stadtarchivs begann bereits mit dem Schreiben des Kreises Süderdithmarschen vom 13. Dezember 1902, in dem die in einem Verzeichnis aufgeführten Akten als kommunales Archiv anerkannt werden.

1925 verzeichnete die Bibliothekarin Helene Höhnk erstmals das historische Schriftgut des Kirchspiels Brunsbüttel. Dieser Bestand und weitere Unterlagen wurden 1973 an das Landesarchiv Schleswig-Holstein abgegeben. Das Bestreben des Vereins für Brunsbütteler Geschichte 1983, eine Archivgründung anzustoßen, blieb zunächst erfolglos. 1990 übernahm das Heimatmuseum diese Aufgabe mit.

Die Verwaltung und die politischen Gremien der Stadt Brunsbüttel leiteten ab 2000 erste Schritte in Richtung Kommunalarchiv ein, indem eine hauptamtliche Kraft aus der Verwaltung für die Sicherstellung einer kontinuierlichen Archivbetreuung eingesetzt wurde. Außerdem wurde das Stadtarchiv gefördert durch die Übernahme von Sammlungen aus privatem Besitz, die durch Ankauf, Schenkung oder als Depositum ins Archiv kamen.

## Archivsprenkel

Das Stadtarchiv Brunsbüttel ist zuständig für die Überlieferung der Stadtverwaltung und der Rechtsvorgänger seit dem 19. Jahrhundert.

Die älteste schriftliche Erwähnung des Ortes findet sich in einer Urkunde von 1286. Darin gelobten die Bürger von Brunsbüttel dem Erzbischof von Bremen Giselbert von Brunkhorst, die Hamburger Kaufleute nicht mehr auszurauben. 1772 erhielt der Brunsbüttel-Edelaker-Koog die politische Selbstständigkeit durch den dänischen König Christian VII. 1907 erfolgte die Umbenennung des Brunsbüttel-Edelaker-Koogs in Brunsbüttelkoog, das im Jahre 1948 Stadtrecht erhielt.

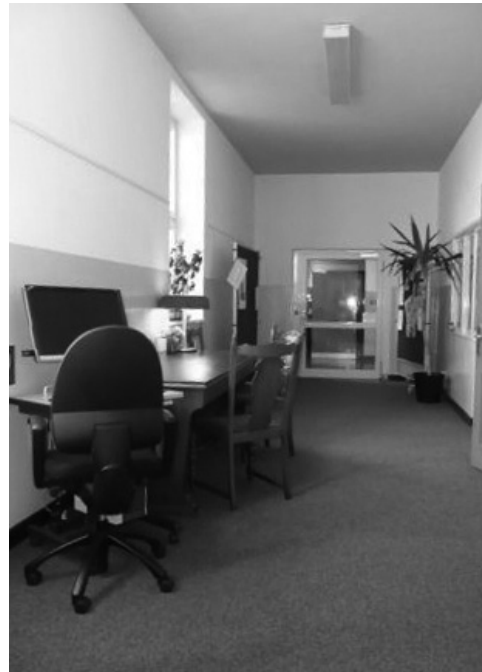



Am 1. Januar 1970 wurden die Stadt Brunsbüttelkoog und die Gemeinden Brunsbüttel, Mühlenstraßen, Ostermoor, Osterbelmhusen, Westerbelmhusen und Westerbüttel zur Stadt Brunsbüttel zusammengelegt. Zwei Jahre später wurde die Gemeinde Blangenmoor-Lehe eingemeindet sowie eine etwa 80 Hektar große Fläche aus der Steinburger Nachbargemeinde Büttel, auf der das Kernkraftwerk errichtet wurde.

Die Brunsbütteler Wirtschaft ist durch die Seefahrt und den Handel geprägt. Ein herausragendes Ereignis war die Eröffnung des Kaiser-Wilhelm-Kanals (heute Nord-Ostsee-Kanal) im Jahre 1895. Ebenfalls bedeutsam für die Wirtschaft Brunsbüttels waren die Lotsenbrüderschaften. Lotsen und Kanalsteuerer begleiten die Schiffe auf der Elbe von Brunsbüttel bis Hamburg und auf dem Nord-Ostsee-Kanal von Brunsbüttel bis Kiel.

## Beständeübersicht

Rubrik I Amtliches Material (45 Bestände).

Rubrik II Nichtamtliches Material (18 Bestände).

Rubrik III Sonderformate (26 Bestände: zum Beispiel Karten/Pläne, Foto-, Film- und Postkartenmaterial, Bilder und Zeichnungen, Urkunden etc.).

Rubrik IV Digitalformate.

# STADTARCHIV HEIDE



<b>Adresse</b>	Neue Anlage 5 25746 Heide
<b>Ansprechpartnerin Telefon</b>	Dr. Telse Lubitz 0481 6850430
<b>Ansprechpartnerin Telefon</b>	Inge Harländer 0481 6850436
<b>Fax</b>	0481 6850490
<b>E-Mail</b>	stadtarchiv@stadt-heide.de
<b>Öffnungszeiten</b>	Montag 13.00-17.00 Uhr, Mittwoch 8.00-12.00 und 13.00-17.00 Uhr
<b>Technische Ausstattung</b>	Mikrofilmlesegerät, Kopierer/Scanner  Benutzerraum mit acht Arbeitsplätzen
<b>Bestände</b>	Archivalien, Präsenzbibliothek, Bildbestände (teilweise digitalisiert), Zeitungen (Originale und Mikrofilm), Karten und Grafiken
<b>Findmittel</b>	maschinenschriftliche Findmittel

## Archivgeschichte

Der Aufbau des Stadtarchivs 1928 ist insbesondere dem Lehrer und Stadtchronisten Georg Marten zu danken, der in jüngerer Zeit engagierte Nachfolger in der ehrenamtlichen Betreuung der Bestände fand.

## Archivsprengel



Das Stadtarchiv Heide ist zuständig für die Überlieferung der Stadtverwaltung seit der Frühen Neuzeit.

1404 wird der Ort Heide zum ersten Mal erwähnt. 1447 wählten die Dithmarscher Heide zum Versammlungsort und sicherten den Status des Ortes als einen der Dithmarscher Hauptorte neben Meldorf. Von 1867 bis 1971 war Heide Sitz eines Amtsgerichts. Im Jahre 1870 erhielt Heide das Stadtrecht. Von 1867 bis 1970 war Heide Kreisstadt des Kreises Norderdithmarschen.

## Beständeübersicht

Die nach historischen Zeitschnitten in einen älteren Teil von 1538 bis 1867 und einen jüngeren von 1868 bis 1945 gegliederten Aktenbestände sind ebenso wie die umfangreiche Bild- und Foto-, Karten- und Plansammlung durch Findbücher erschlossen. Das Archiv verfügt darüber hinaus über die Überlieferung der Orte Rüsdorf (eingemeindet 1924) und Süderholm-Bennewohld (eingemeindet 1967), die bis in das 18. Jahrhundert zurückreichenden Akten des Tischler- und des Schusteramts, das Archiv von Arnold Ebel, einen lokalen Zeitungsbestand und eine auf Heide und Dithmarschen spezialisierte Dienstbibliothek.

# HEIMATARCHIV DER GEMEINDE BURG

<b>Adresse</b>	Holzmarkt 1 a 25712 Burg
<b>Ansprechpartnerin</b>	Inge Hurtienne
<b>Telefon</b>	04825 8352
<b>Fax</b>	04825 930540
<b>E-Mail</b>	<a href="mailto:amt@burg-st-michaelisdonn.de">amt@burg-st-michaelisdonn.de</a>
<b>Öffnungszeiten</b>	nach Vereinbarung
<b>Technische Ausstattung</b>	Kopierer/Scanner, Digitalkamera
<b>Bestände</b>	40 lfd. Meter Archivalien, Präsenzbibliothek, Bildbestände (teilweise digitalisiert), Zeitungen (Originale), Karten und Grafiken
<b>Findmittel</b>	maschinenschriftliche und elektronische Findmittel





## Archivgeschichte

Das Ortsarchiv entstand aus einer privaten Sammlung. Ergebnisse früherer Forschungen zur Ortsgeschichte bilden den Grundstock, der seit 1985 erweitert wird. 1999 erfolgte die Verlegung ins Verwaltungsgebäude der Amtsverwaltung Burg-Süderhastedt, 2006 in ein Nebengebäude.

## Archivsprengel

Das Archiv ist zuständig für die Überlieferung der Gemeindeverwaltung.

## Beständeübersicht

Die Bestände wurden nach Sachgebieten geordnet. Dabei handelt sich u. a. um Originale, Kopien, Zeitungsberichte.

### Sachgebiete

Bevölkerungsentwicklung (ab 16. Jh.)

Zusammenstellung der Familien des Kirchspiels Burg (16. Jh. bis zur Errichtung des Standesamts 1874)

Ausbau des Ortes (ab 19. Jh.)

Protokolle der Gemeindevertreter-Sitzungen (Schlüssen-Protocoll ab 1850)

Infrastruktur (ab 19. Jh.)

Landschaft und Landschaftsgestaltung (ab 19. Jh.)

Wirtschaft und Schifffahrt (17.-20. Jh.)

Vereine und Gilden (ab 19. Jh.)

Heimatfeste (ab ca. 1900)

Kommunalpolitik/Parteien/Wahlen (ab 20. Jh.)

Zeit des Nationalsozialismus in Burg

Erster und Zweiter Weltkrieg

Nachkriegszeit

Dokumentation zu den Opfern des Krieges und der Gewaltherrschaft (1939-1945, 229 VE) und Opfern der Kriegsgefangenschaft (Suchmeldungen, Briefe etc., 205 Fotos)

Nachlässe (20. Jh.)

Schulen (ab 17. Jh.)

Kirchen/Religionsgemeinschaften

Vor- und Frühgeschichte  
Böckelnburg

Zeitungen

Burger Zeitung (Burger Zeitungsverlag, 1926-1953)

Dithmarscher Kurier (Burger Zeitungsverlag, 2000-2004)

Dithmarscher Landeszeitung (ab 2005)

Bücher und Zeitschriften  
mit Bezug auf Burg

# AMTSARCHIV BÜSUM-WESSELBUREN

<b>Adresse</b>	Neuer Weg 2 25761 Büsum
<b>Ansprechpartner</b>	Dieter Braune
<b>Telefon</b>	04834 6261
<b>Öffnungszeiten</b>	nach Vereinbarung
<b>Technische Ausstattung</b>	Kopierer/Scanner
<b>Bestände</b>	20 lfd. Meter Archivalien, Zeitungen (Originale), Karten und Grafiken
<b>Findmittel</b>	handschriftliche Findmittel



## Archivgeschichte

Das Kirchspielarchiv Büsum, von Helene Höhnk geordnet, wird im Landesarchiv Schleswig-Holstein verwahrt. Eine im Jahr 1947 von Walter Voigt begonnene Bild- und Zeitungssammlung bildete den Grundstock für das Büsumer Amtsassiv, das der Schulrektor a. D. Kurt Schulte seit 1982 für die Sammlung von historischen Zeugnissen aus den Gemeinden Büsum, Deichhausen, Warwerort, Oesterdeichstrich, Westerdeichstrich und Hedwigenkoog aufgebaut hat. Es wird heute in vier Räumen auf dem Dachboden der Grund- und Hauptschule und in einem Arbeitsraum im Rathaus gelagert.

## Archivsprengel

Das Amtsassiv Büsum-Wesselburen ist zuständig für die Überlieferung der Amtsverwaltung und ihrer Vorgänger seit dem Ende des 19. Jahrhunderts.

Das Amt Büsum-Wesselburen wurde zum 25. Mai 2008 aus der amtsfreien Stadt Wesselburen und den Ämtern Kirchspielslandgemeinde Büsum und Kirchspielslandgemeinde Wesselburen gebildet und umfasst heute die Kommunen Büsum, Büsumer Deichhausen, Friedrichsgabekoog, Hedwigenkoog, Hellschen-Heringsand-Unterschaar, Hillgroven, Norddeich, Oesterdeichstrich, Oesterwurth, Reinsbüttel, Schülp, Strübbel, Süderdeich, Warwerort, die Stadt Wesselburen, Wesselburener Deichhausen, Wesselburenerkoog sowie Westerdeichstrich.

## Beständeübersicht

Neben dem historischen Archiv des Hedwigenkoogs umfasst der Bestand vor allem Schulchroniken, Karten, Ortspläne, Zeitungsbestände, eine Foto- und Diasammlung und eine Arbeitsbibliothek.